

**Zasedání zastupitelstva obce Podomí
dne 7. 12. 2023 v 18:30 hodin
ve výstavní místnosti Obecního úřadu Podomí**

Program:

1. Zahájení
2. Rozpočtová opatření
3. Schválení daru ZŠ a MŠ Podomí
4. Poplatky za odpad v roce 2024
5. Výše stočného v roce 2024
6. Věcné břemeno
7. Rozpočet obce Podomí na rok 2024 a střednědobý výhled rozpočtu na roky 2024 - 2027
8. Rozpočet ZŠ a MŠ Podomí na rok 2024 a střednědobý výhled rozpočtu na roky 2025 - 2027
9. Žádost o zakoupení pozemku
10. Inventarizace
11. Žádost o dar
12. Obecně závazné vyhlášky
13. Různé

Vyvěšeno: 29. 11. 2023

Sňato: *7. 12. 2023*

Kateřina Ševčíková
Digitálně podepsal
Kateřina Ševčíková
Datum: 2023.11.29
09:19:46 +01'00'

Kateřina Ševčíková
á
Digitálně
podepsal Kateřina
Ševčíková
Datum:
2023.11.29
09:19:10 +01'00'

Kateřina Ševčíková
starostka obce

Prezenční listina členů Zastupitelstva obce Podomí

zasedání zastupitelstva obce Podomí

konaném dne 7. 12. 2023

Jméno a příjmení člena zastupitelstva obce	Podpis
Ing. Barbora Bodnárová	PODEPSALA B. BODNÁROVÁ
Ing. Igor Bohuslav	PODEPSAL I. BOHUSLAV
Petra Fialová	PODEPSALA P. FIALOVÁ
Mgr. Marie Horáková	OMLUVENA
Jan Koutný	PODEPSAL J. KOUTNÝ
Mgr. Pavla Kozumplíková	OMLUVENA
Miroslav Piňos	PODEPSAL M. PIŇOS
Kateřina Ševčíková	PODEPSALA K. ŠEVČÍKOVÁ
Ing. Petr Zouhar	PODEPSAL P. ZOUHAR

Informace o plnění rozpočtu a rozpočet obce Podomí na rok 2024

PŘÍJMY

ODPA	Položka	Název	Schválený rozpočet 2023	Skutečnost k 30. 9. 2023	Návrh rozpočtu na rok 2024
	1111	Daň z příjmů fyz.osob ze závislé činnosti	1320000	1364000	1400000
	1112	Daň z příjmů fyzických osob	90000	99000	100000
	1113	Daň z příjmu fyzických osob z kapitálového výnos	200000	341800	340000
	1121	Daň z příjmů právnických osob	1900000	2574600	2500000
	1122	Daň z příjmů právnických osob za obec	150000	181200	180000
	1211	Daň z přidané hodnoty	4000000	4251000	4250000
	1334	Př. z odvodů za odnětí půdy ze ZPF	0	0	0
	1341	Poplatek ze psů	11000	10800	10000
	1342	Poplatek z pobytu	1000	5000	3000
	1343	Poplatek za užívání veřejného prostranství	200	0	0
	1345	Poplatek za provoz a shromažďování odpadu	368000	367700	368000
	1361	Správní poplatky	10000	13600	10000
	1381	Daň z hazardních her	40000	64800	60000
	1511	Daň z nemovitostí	145000	153700	150000
	4111	Neinvestiční přijaté transf. z všeob. pokl. správy S	0	38600	0
	4112	NI přijaté dotace ze SR	130000	133900	130000
	4116	Ostatní NI přijaté transfery ze SR	0	805700	0
	4122	Neinvestiční přijaté transfery od krajů	0	70000	0
	4216	Ostatní investiční přijaté transfery ze SR	0	4256000	0
2321	2111	Příjmy z poskytovaných služeb a výrobků	723000	678300	769000
2321	2324	Přijaté nekapitálové příspěvky a náhrady	0	600	0
3319	3112	Příjem z prodeje ost. nem. věcí a jejich částí	100	0	0
3399	2321	Přijaté peněžité neinvestiční dary	0	2200	0
3613	2132	Příjmy z pronájmů	35000	27000	60000
3633	2133	Příjmy z pronájmů movitých věcí	100	0	100
3639	2119	Ostatní příjmy z vlastní činnosti	0	8400	0
3639	2131	Příjmy z pronájmů pozemků	5000	5000	5000

3639	Ostatní přijaté vratky transferů a podobné příjmy	0	3900	0
3639	Přijaté peněžité neinvestiční dary	0	2400	0
3722	Příjmy z prodeje zboží	100	0	0
3723	Přijaté náhrady - ASEKOL, EKO-KOM	90000	111700	200000
5512	Přijaté neinvestiční příspěvky a náhrady	0	0	0
6171	Přijaté nekapitálové příspěvky a náhrady	0	12100	0
6171	Ostatní nedaňové příjmy jince nezaražené	0	0	0
6310	Příjmy z úroků	600	1900	2000
6320	Pojištění funkčně nspecifikované	0	4200	0
6330	Převody z rozpočtových účtů	0	2300000	0
	Příjmy celkem	9219100	17889100	10537100

VÝDAJE

ODPA	Název	Schválený rozpočet 2023	Skutečnost k 30. 9. 2023	Návrh rozpočtu na 2024
1014	Deratizace	10000	8200	10000
2212	Místní komunikace - oprava, údržba	110000	1569300	110000
2219	Budovy, haly a stavby	0	63700	0
2219	Budovy, haly a stavby	10000	0	50000
2292	Provoz veř.silniční dopravy - KORDIS	44200	44300	44300
2310	Přívod pitné vody	60000	9100	60000
2321	Odvádění a čištění odpadních vod	933000	761200	1003000
3113	Základní a mateřská škola	3000000	3064700	3000000
3314	Činnosti knihovnické	36500	21900	36500
3319	Ostatní záležitosti kultury	0	10700	0
3341	Místní rozhlas	6000	400	151000
3392	Zájm.činnost v kultuře - sál pohostinství	21100	0	21100
3399	Ost. zálež. kultury - divadlo, přísp. NO	50000	30700	51000
3419	Ostatní neinvestiční transfery	24000	5100	22000
3421	Využití volného času dětí a mládeže	20000	23100	30000
3429	Ostatní zájmová činnost a rekreace	19000	0	19000
3613	Nebytové hospodářství	21000	328800	251000

3631	Veřejné osvětlení	ř.5	116000	84600	126000
3632	Pohřebnictví	ř.5	16000	0	16000
3639	Komunální služby a územní rozvoj	ř.5	335000	588947	814000
3639	Komunální služby a územní rozvoj	ř.6	0	177800	0
3721	Sběr a svoz nebezpečných odpadů	ř.5	20000	11700	25000
3722	Sběr a svoz komunálních odpadů	ř.5	555600	852200	600000
3745	Péče o vzhled obce a veřejnou zeleně	ř. 5	40000	47100	40000
4345	Centra sociálně rehabilitačních služeb	ř. 5	20000	20000	20000
5213	Krizová opatření	ř. 5	1000	0	1000
5512	Požární ochrana - dobrovolná část	ř.5	10500	54000	50000
6112	Zastupitelstvo obce	ř.5	1157000	836000	1270000
6171	Činnost místní správy	ř.5	1631200	1394900	1719200
6310	Služby peněžních ústavů	ř.5	10000	6500	10000
6320	Služby peněžních ústavů	ř.5	30000	32200	35000
6399	Daň z příjmů právnických os. za obce	ř.5	150000	181200	190000
6402	Vratky transferů z min. obd.	ř.5	0	10800	0
Výdaje celkem			8457100	10239147	9775100
FINANCOVÁNÍ					
Položka			Název		
8124			Splátky úvěrů	762000	762000

Návrh rozpočtu byl vyvěšen na úřední desce i elektronické úřední desce obce Podomí.

Vyvěšeno dne: 20. 11. 2023

Sířato dne:

Schváleno v ZO dne:

Digitačně podepsal Kateřina
Ševčíková
Datum: 2023.11.20 12:00:07
+0100'

Kateřina

Ševčíková

Kateřina Ševčíková - starostka obce

Střednědobý výhled rozpočtu obce Podomí na léta 2022 - 2025

Střednědobý výhled rozpočtu byl zpracován ve smyslu § 3, zákona č. 250/2000 Sb., o rozpočtových pravidlech územních rozpočtů

		2024	2025	2026	2027
		v tis. Kč	v tis. Kč	v tis. Kč	v tis. Kč
PŘÍJMY					
tř. 1	Daňové příjmy	8770	8770	8770	8775
tř. 2	Nedaňové příjmy	1637	1637	1637	1725
tř. 4	Přijaté transfery	130	130	130	130
PŘÍJMY CELKEM		10537	10537	10537	10630
VÝDAJE					
10xx	tř. 5 Deratizace	10	15	15	15
22xx	tř. 5 Místní komunikace, doprava	154	500	420	350
22xx	tř. 6 Místní komunikace, doprava	50	50	50	50
23xx	tř. 5 Vodní hospodářství	1063	1200	1300	1390
31xx	tř. 5 Základní a mateřská škola	3000	3200	3200	3200
33xx	tř. 5 Kultura, sdělovací prostředky	260	250	200	200
34xx	tř. 5 Využití volného času dětí a mládeže	71	70	54	62
36xx	tř. 5 Nebytové hospodářství, komunální služby, územní rozvoj	1207	500	550	500
37xx	tř. 5 Odpady, péče o zeleň	665	679	670	680
43xx	tř. 5 Centra sociálně rehabilitačních služeb	20	20	20	20
52xx	tř. 5 Civilní připravenost na krizové stavy	1	1	1	1
55xx	tř. 5 Požární ochrana, dobrovolná část	50	50	50	50
61xx	tř. 5 Zastupitelstvo obce, místní správa	2989	3000	3000	3100
63xx	tř. 5 Služby peněžních ústavů	235	240	245	250
VÝDAJE CELKEM		9775	9775	9775	9868
Financování (přebytek/-schodek)		762	762	762	762
Splátka úvěru		-762	-762	-762	-762

Splátka úvěru na zbudování kanalizace a ČOV bude splácena do roku 2030. Poslední splátka ve výši 19 500 Kč proběhne 31. 12. 2030. Měsíční splátky jsou ve výši 63 500 Kč, roční splátky činí celkem 762 000 Kč.

Návrh střednědobého výhledu rozpočtu obce Podomí byl zveřejněn na úřední desce v listinné i elektronické podobě.

Vyvěšeno dne: 20. 11. 2023

Schváleno ZO dne:

Kateřina Ševčíková
Digitálně podepsal
Kateřina Ševčíková
Datum: 2023.11.20
14:32:27 +01'00'



ZÁKLADNÍ ŠKOLA A MATEŘSKÁ ŠKOLA PODOMÍ

Podomí 155, 683 04 Drnovice, ičo: 47409908

tel.: 516 833 600, e-mail: skola@zspodomi.cz

Střednědobý výhled rozpočtu Základní školy a mateřské školy Podomí

	Návrh rok 2025	Návrh rok 2026	Návrh rok 2027
Výnosy celkem	22 040 000 Kč	22 040 000 Kč	22 040 000 Kč
příspěvek zřizovatele - provozní	3 000 000 Kč	3 000 000 Kč	3 000 000 Kč
příspěvek - účelový	60 000 Kč	60 000 Kč	60 000 Kč
provozní dotace - SR	17 700 000 Kč	17 700 000 Kč	17 700 000 Kč
zapojení fondů výnosů	0 Kč	0 Kč	0 Kč
ostatní výnosy	1 280 000 Kč	1 280 000 Kč	1 280 000 Kč
Náklady celkem	22 040 000 Kč	22 040 000 Kč	22 040 000 Kč
osobní náklady	17 300 000 Kč	17 300 000 Kč	17 300 000 Kč
odpisy	0 Kč	0 Kč	0 Kč
energie	1 300 000 Kč	1 300 000 Kč	1 300 000 Kč
ostatní náklady	3 440 000 Kč	3 440 000 Kč	3 440 000 Kč

Zpracovala: Lucie Niedermeierová

V Podomí 6. 11. 2023

Schválil: Mgr. Miloslav Tomek

Mgr.
Miloslav
Tomek

Digitálně podepsal
Mgr. Miloslav Tomek
Datum: 2023.11.06
15:21:41 +01'00'

Návrh rozpočtu byl vyvěšen na úřední desce i elektronické úřední desce obce Podomí.

Vyvěšeno dne:

Sňato dne:

Schváleno v ZO dne:



ZÁKLADNÍ ŠKOLA A MATEŘSKÁ ŠKOLA PODOMÍ

Podomí 155, 683 04 Drnovice, ičo: 47409908

tel.: 516 833 600, e-mail: skola@zspodomi.cz

Rozpočet Základní školy a mateřské školy Podomí na rok 2024

	schválený rozpočet 2023	předpokládané plnění 2023	návrh rok 2024
Výnosy celkem	21 800 000 Kč	22 360 000 Kč	21 960 000 Kč
příspěvek zřizovatele - provozní	3 000 000 Kč	3 000 000 Kč	3 000 000 Kč
příspěvek - účelový		60 000 Kč	60 000 Kč
provozní dotace - SR	17 600 000 Kč	17 600 000 Kč	17 700 000 Kč
zapojení fondů výnosů	0 Kč	500 000 Kč	0 Kč
ostatní výnosy	1 200 000 Kč	1 200 000 Kč	1 200 000 Kč
Náklady celkem	21 800 000 Kč	22 360 000 Kč	21 960 000 Kč
osobní náklady	17 250 000 Kč	17 300 000 Kč	17 360 000 Kč
odpisy	250 000 Kč	250 000 Kč	
energie	1 300 000 Kč	1 000 000 Kč	1 300 000 Kč
ostatní náklady	3 000 000 Kč	3 810 000 Kč	3 300 000 Kč

Zpracovala: Lucie Niedermeierová

V Podomí 6. 11. 2023

Schválil: Mgr. Miloslav Tomek

Mgr.
Miloslav
Tomek

Digitálně podepsal
Mgr. Miloslav Tomek
Datum: 2023.11.06
15:21:58 +01'00'

Návrh rozpočtu byl vyvěšen na úřední desce i elektronické úřední desce obce Podomí.

Vyvěšeno dne:

Sňato dne:

Schváleno v ZO dne:

ucetni@podomi.cz

Od:

Odesláno:

Komu:

Předmět:

Přílohy:

neděle 5. listopadu 2023 15:24

ucetni@podomi.cz

Žádost obci Podomí o odkup části pozemku p. č. 93 v k. ú. Podomí
pc_93_nakres.png

.CZ>

Dobrý den,

podávám tímto žádost obci Podomí o odkup části pozemku p. č. 93 v k. ú. Podomí

dle přiloženého nákresu (vyznačeno červeně) o výměře cca 20 m².

Veškeré náklady se zaměřením/rozdělením pozemku a přepisem do katastru nemovitostí bych uhradila.

Děkuji.

OBEC PODOMÍ		Číslo dopor.:
Doslo dne: 6/11/2023	Zpracoval:	
CJ: 7020 413/2023		
Příloha:	UKL znak:	

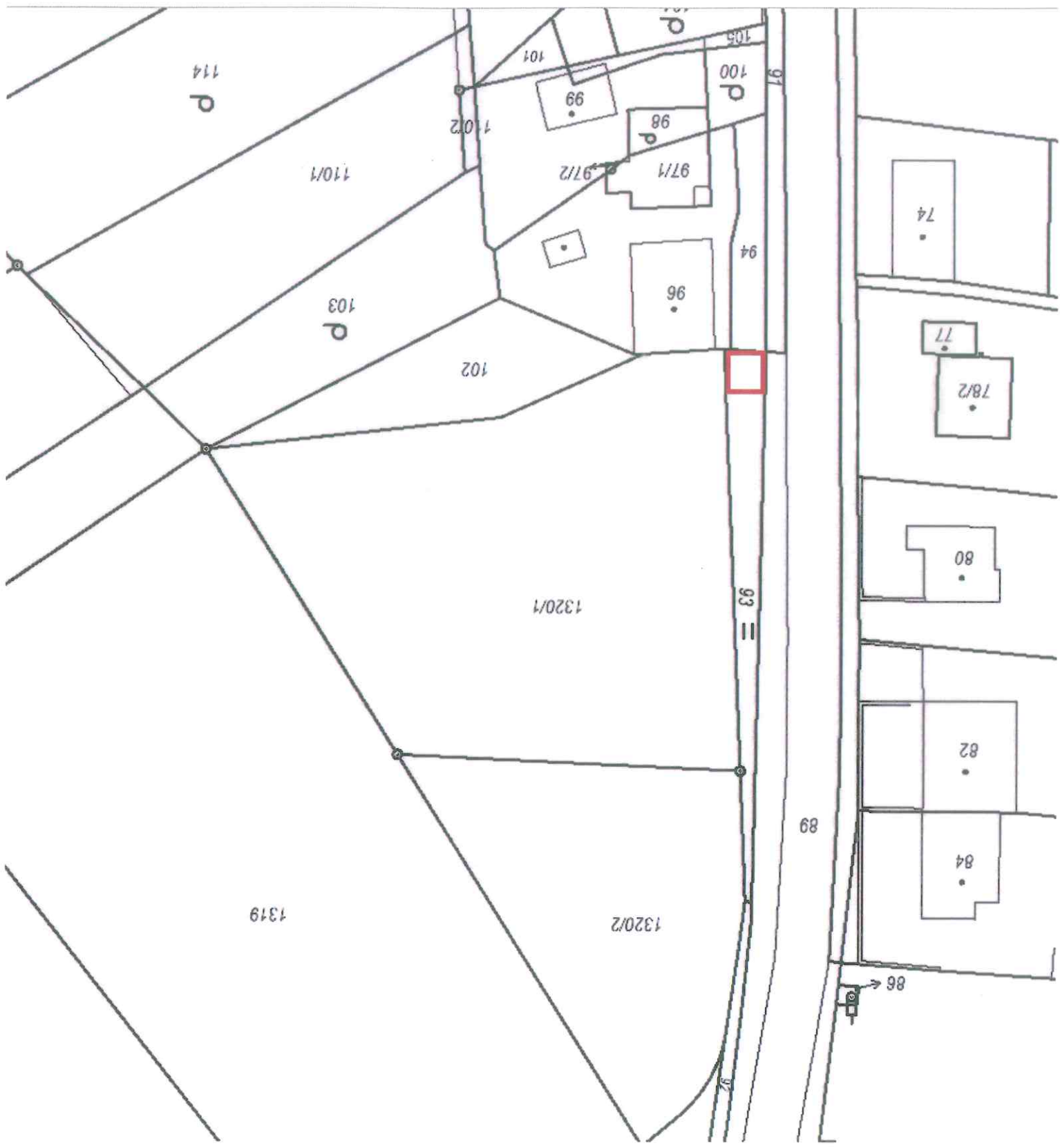

Od: ucetni@podomi.cz
Odesláno: pondělí 4. prosince 2023 9:25
Komu: starosta@podomi.cz
Předmět: FW: Žádost obci Podomí o odkup části pozemku p. č. 93 v k. ú. Podomí/Žádost o souhlas s povolením úpravy aktuálního sjezdu
Přílohy: IG Podomí.pdf

OPTC		Číslo dopor:
Dobrá práce		2023
4. 12. 2023		Zpracovatel:
Č. 7020 438/2023		Ukl. znak:
P. 1		

From: [redacted].cz>

Sent: Sunday, December 3, 2023 3:26 PM

To: ucetni@podomi.cz

Cc: [redacted]

Subject: Re: Žádost obci Podomí o odkup části pozemku p. č. 93 v k. ú. Podomí/Žádost o souhlas s povolením úpravy aktuálního sjezdu

Dobrý den,

na základě jednání u soudu ze dne 21. 9. 2023 bylo řečeno soudkyní [redacted] že pokud by se vypracoval geologický posudek, který by potvrdil, že používáním/průjezdem aktuálně zaužívaného umístěného sjezdu by neměl žádný vliv na stabilitu nemovitosti č. 90 v k. ú. Podomí, tak by obec Podomí souhlasila s používáním aktuálně umístěného a zaužívaného sjezdu, načež paní starostka uvedla, že pokud geologický posudek předložíme, tak s povolením nebudou mít problém, protože budou mít nějaký papír v ruce.

Vzhledem k tomu, že je to pro mě nová informace, neboť obec vždy požadovala statický posudek, tak jsem posouzení nechala vypracovat. Z tohoto důvodu zastupitelstvu obce Podomí (pokud Vám ho již Váš právní zástupce neposkytl) zasílám geologický posudek/posouzení podloží pod aktuálním sjezdem nejen na parcele č. 93 k doplnění mé žádosti ze dne 5. 11. 2023 o odkup části pozemku p. č. 93, který se nachází pod sjezdem.

Pokud by tedy obec Podomí nesouhlasila s případným prodejem části obecního pozemku p. č. 93 pod sjezdem, tak tímto svoji žádost rozšiřuji právě o žádost o souhlas obce Podomí s úpravou a používáním stávajícího sjezdu, který vede přes pozemek p. č. 93 ve vlastnictví obce Podomí, neboť doložením geologického posudku/posouzení splňuji (případně i moje dcera [redacted])

[redacted] kožto nová majitelka p.č. 102 a p.č. 103 v k.ú Podomí) podmínku, se kterou na soudním jednání obec Podomí souhlasila.

Za kladné vyřízení žádosti Vám předem děkuji.

S pozdravem

----- Původní e-mail -----

Od: [redacted].cz>

Komu: ucetni@podomi.cz

Datum: 5. 11. 2023 15:24:07







Předmět: Žádost obci Podomí o odkup části pozemku p. č. 93 v k. ú. Podomí

Dobrý den,

*podávám tímto žádost obci Podomí o odkup části pozemku p. č. 93 v k. ú. Podomí
dle přiloženého nákresu (vyznačeno červeně) o výměře cca 20 m².*

Veškeré náklady se zaměřením/rozdělením pozemku a přepisem do katastru nemovitostí bych uhradila.

Děkuji.

KVARTÉR		
	6	nivní sediment
	7	smíšený sediment
	12	písčito-hlinitý až hlinito-písčitý sediment
	16	spraš a sprašová hlína
moravskoslezská oblast		
moravskoslezské paleozoikum		
PALEOZOIKUM		
KARBON		
	475	jílovité břidlice, prachovce, jemnozmné droby
	476	droby
	477	slepence

Nejvyšším paleozoickým členem jsou spodnokarbonské horniny, které jsou zastoupeny středně až velmi hrubě zrnitými slepenci se silně polymiktním materiálem, droby a jílovitými břidlicemi. Z kvartérních sedimentů jsou nejčastější soliflukční hlíny, sutě a štěrky, které se nacházejí ve všech údolích, kde v různých mocnostech lemují úpatí údolního svahu a v mnohých případech přikrývají celá údolní dna.

Z hlediska hydrogeologického se zájmové území nachází na rozhraní hydrogeologického rajónu č. 6630 – Moravský kras a č. 6620 – Kulm drahanské vrchoviny, stejnojmenné útvary podzemních vod č. 66300 a č. 66200. Pro hydrogeologii mají největší význam výrazně anizotropní krasově a puklinově propustná, značně mocná souvrství devonských vápenců, která umožňují snadnou infiltraci vod atmosférických srážek a povrchových toků, což jsou dva hlavní zdroje dotace podzemních vod.

Pro akumulaci a oběh podzemních vod mají rozhodující význam souvislé krasové dutiny provázené puklinovými systémy. Oběh podzemních vod se děje v důsledku značného tektonického rozpukání hluboko pod erozní bází. Pro krasové území je typická výrazná vertikální hydrogeologická zonálnost, přičemž lze zhruba rozlišit:

- 1/ Svrchní zónu, zahrnující nejsvrchnější část devonských vápencových komplexů ležících trvale nad hladinou podzemní vody
- 2/ Střední (přechodnou zónu, zahrnující vápencová souvrství v rozmezí mezi nejvyšší a nejnižší úrovní hladiny podzemní vody
- 3/ Spodní zónu, k níž patří vápencové komplexy ležící pod nejnižší úrovní hladiny podzemní vody

GEON, s. r. o.

*hydrogeologie - ochrana podzemních vod - inženýrská geologie
sanace podzemních vod a horninového prostředí
posuzování vlivů na životní prostředí*

664 52 Sokolnice, Na Padělkách 421

tel 602736902

e-mail info@geon.cz

Výsledky inženýrsko-geologického posouzení

Podomí

p.č. 1320/1, 93

Předmětná etapa geologicko-průzkumných prací na lokalitě byla provedena za účelem posouzení úložních poměrů na pozemku p.č. 1320/1 a 93, k.ú. Podomí ve vztahu k možnosti ohrožení stability přilehlé nemovitosti na pozemku p.č. 96 k.ú. Podomí v souvislosti s výstavbou a provozem komunikace – sjezdu umístěného v blízkosti předmětné nemovitosti.

Přírodní poměry

Z geomorfologického hlediska se studovaná oblast nachází v nejnižnější části Dražanské vrchoviny, která směrem k jihu přechází do Šlapanické tabule. Po stránce geologické je území budováno paleozoickými sedimenty, které jsou zastoupeny devonskými bazálními klastiky, devonskými vápenci a spodnokarbonskými horninami.

Geologická situace 1 : 20 000

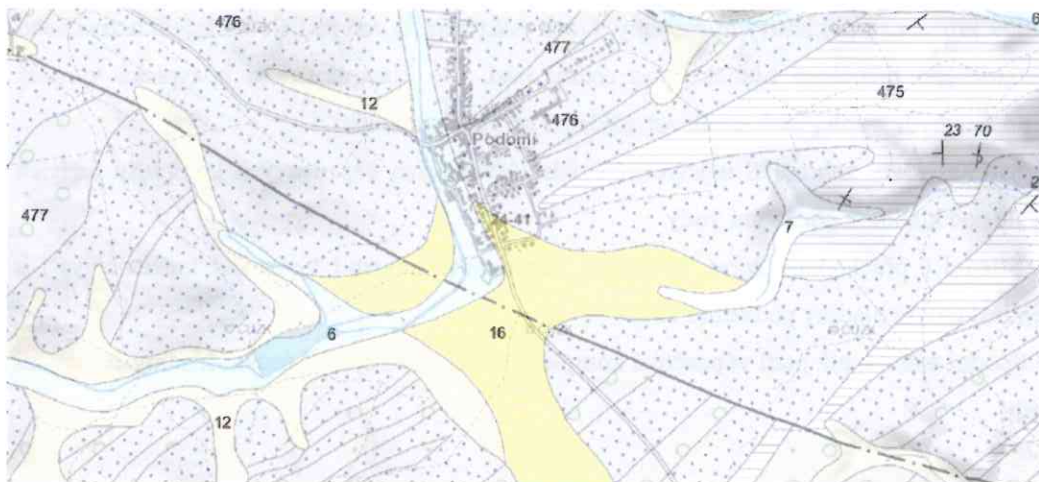

Jak vyplývá z výše uvedeného, úložní poměry vlastní lokality jsou relativně homogenní a stabilní, vlastní lokalita se nenachází v území s predispozicemi pro svahové deformace. Vzhledem k ověřeným úložním poměrům a morfologickým poměrům je dle mého názoru zcela vyloučena i potencionální možnost negativního ovlivnění stability daného území, přilehlých pozemků a staveb na nich umístěných situováním dané komunikace a běžným provozem na této komunikaci a to i v souvislosti s projektovanou výstavbou na pozemku p.č. 1320/1.

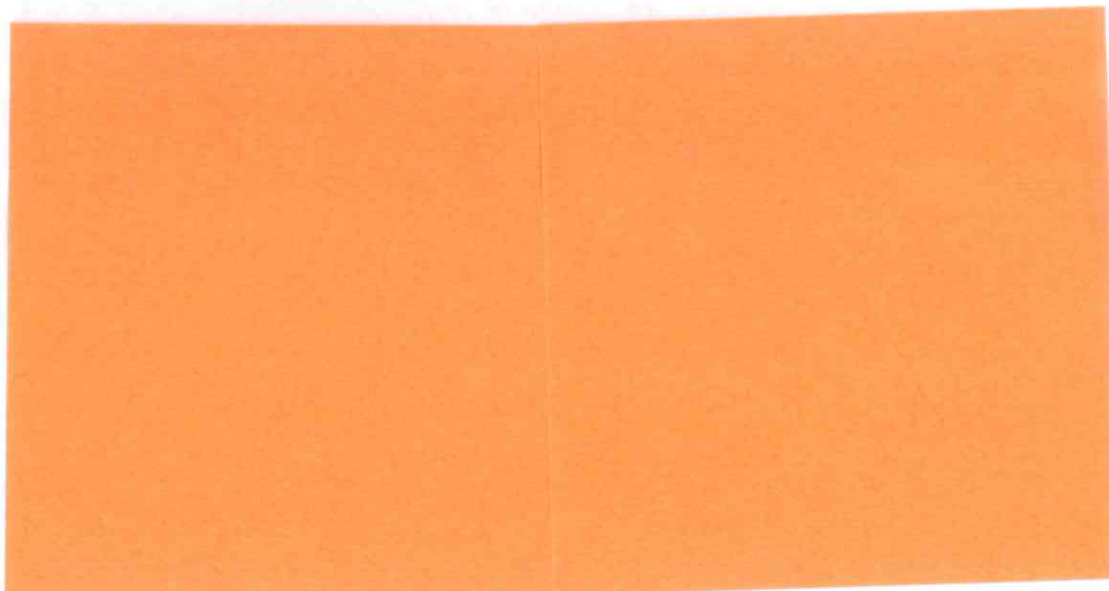

V území Moravského krasu existují velmi příznivé podmínky pro infiltraci povrchových vod, což se projevuje mimo jiné tím, že v tomto území neexistuje (s výjimkou období intenzivních a dlouhotrvajících srážek a povodňových průtoků) prakticky povrchový odtok. Při infiltraci vod atmosférických srážek a povrchových vodních toků se uplatňuje nestejná propustnost komplexů karbonátových hornin. Vzájemné změny v poměru srážek, odtoku a výparu v jednotlivých infiltračních oblastech, podmíněné teplotami, geologickými i geomorfologickými poměry, propustností půd i hornin mají význam pro míru přírodního doplňování podzemních vod. Podle klimatického členění České republiky (podle E. Quittta, 1971) leží zájmové území v teplé klimatické oblasti označené jako T 2. Lokalita není součástí žádného chráněného území případně chráněné oblasti ani nespadá do žádného ochranného pásma přirozené akumulace.

Výsledky posouzení

Pod svrchním horizontem humózních hlín o mocnosti do cca 0,1 m se nacházejí písčité hlíny se štěrky (MS) přecházející v hloubkové úrovni cca 0,5-0,8 m v štěrkovité hlíny až zahliněné štěrky. Od hloubkového horizontu cca 1,0-1,5 m p.t. se vykytují eluviální sedimenty charakteru zahliněných štěrků přecházející v navětralé až mírně zvětralé slepence a droby. Hladina podzemní vody se v dané části území nachází v závislosti na úrovni terénu v hloubkové úrovni cca 10-15 m p.t. Zeminy na staveništi, v nichž budou prováděny zemní práce, jsou zařazeny dle požadavků ČSN 733055 do hloubkové úrovně cca 1 metr do 4. až 5. třídy těžitelnosti - dle ČSN 73 6133 do třídy těžitelnosti I-II, od hloubkové úrovně cca 1 m p.t. lze předpokládat výskyt 6. třídy těžitelnosti - III. Je nutno předpokládat že stupeň zvětrání podložních hornin může být v ploše proměnlivý a případné upřesnění tříd těžitelnosti bude možný až na obnažené základní spáře.

Z hlediska klasifikace zemin pro podloží komunikace se na lokalitě vyskytují ve smyslu ČSN 73 6133 převážně zeminy třídy SM-GM, při obsahu jemných částic v rozmezí 15-35 % což znamená, že z hlediska zařazení do podloží násypů lze tyto zeminy dle ČSN 73 6133 označit jako vhodné pro použití bez úpravy do aktivní zóny komunikace a k přímému použití do násypu bez úpravy. Z hlediska namrzavosti se jedná o zeminy mírně namrzavé, málo propustné. Jak vyplývá ze zkoušek únosnosti, hodnota CBR po sycení ve vodě 96 hodin byly u převážné části zemin v závislosti na obsahu prachovité složky rozmezí cca 10-20 %, z čehož plyne, že tyto zeminy jsou vhodné pro stavbu zemního tělesa do aktivní zóny bez úpravy.

Situace na lokalitě

